

Nuevas leyes, proyectos, anuncios y disputas se vivieron durante la temporada que se acaba

Los 41 hitos que marcaron el año agrícola que se va

A días de finalizar una movida temporal, Campo Sureño recapitula los momentos más importantes y destacados para el sector silvoagropecuuario nacional.

BARDHY LOPEZ FARIAS

ENERO

1.- El 1 de enero entró en vigencia la llamada nueva Ley de Riego. Dentro de las modificaciones, junto con la ampliación de la normativa por 12 años, se establecen cuatro tramos, focalizando una bonificación mayor en los pequeños y medianos agricultores. Y por otra parte se aumentan los montos y porcentajes para las obras asociativas.

2.-Un total de 1.246 proyectos, de los cuales cerca de mil corresponden a pequeños propietarios, fueron presentados para postular a las bonificaciones de la Ley de Recuperación del Bosque Nativo y Fomento Forestal, cuyo proceso de apertura se desarrolló en cada una de las oficinas regionales de la Corporación Nacional Forestal (Conaf), servicio dependiente del Ministerio de Agricultura.

El mayor número de proyectos se presentó en la Región de La Araucanía con 255. Mientras que a nivel provincial destacó la oficina de Valdivia, Región de Los Ríos, con 154. Tras el proceso de admisibilidad, 1.226 postulaciones fueron ingresadas a la siguiente etapa y una quedó en calidad de parcialmente admitida, correspondiente a la categoría de postulación colectiva.

3.-El Ministerio de Agricultura, a través del Instituto de Investigación Agropecuaria (Inia), pondrá a disposición de los productores 6 nuevas variedades de cultivos. Ello, luego que el Comité Nacional de Liberación de Nuevas Variedades del



Inia aprobara una de trigo candeal, cuatro de trigos panaderos (dos primaverales y dos invernales), una de arroz y una de cebolla.

FEBRERO

4.-A mediados de febrero se promulgó la Ley sobre Recuperación y Mantenimiento de Suelos Degradados. La iniciativa, además de aumentar a 280 mil el número de beneficiados, cubriendo una superficie potencial de 7 millones de hectáreas, generará una serie de beneficios para los agricultores que podrán recuperar y mejorar sus tierras, con lo que se espera seguir fortaleciendo el objetivo de transformar a Chile en una Potencia Agroalimentaria.

La Ley tendrá una vigencia de 12 años y establece un sistema de incentivos para contribuir a la sustentabilidad agroambiental de los suelos, cuyos objetivos serán la recuperación de su potencial productivo y la mantención de los niveles de mejoramiento alcanzados.

La nueva Ley 20.412 es uno de los instrumentos más fuertes con los que contará el sector, particularmente porque promueve el desarro-

llo de los pequeños campesinos, Respecto a la distribución de los recursos, el Instituto de Desarrollo Agropecuario (Indap) distribuirá hasta el 62% y el Servicio Agrícola y Ganadero (SAG) el 38%, privilegiando a los pequeños productores.

Por otra parte, limitará hasta un 2% los recursos del programa para atender a los grandes productores con ventas de más de 25.000 UF anuales.

5.-La lluviosa primavera y las malas condiciones climáticas veraniegas generan un profundo impacto en diferentes sectores productivos del sur de Chile, en lo que es calificada como el "terremoto verde".

Sólo en La Araucanía, 7.996 pequeños agricultores, quienes poseen hasta 3 hectáreas de terreno, sufrieron daños en sus cosechas de trigo, maíz, papas entre otros productos, por las intensas lluvias del mes de febrero.

6.-El sector agrícola, junto con el de telefonía y el energético, fueron los más afectados por el terremoto de 8,8 grados Richter que azotó el centro y sur del país la madrugada del 27 de febrero.

La Sociedad Nacional de Agricultura advirtió que la actividad agrícola en el país ha quedado "seriamente comprometida" debido a que

las regiones más afectadas por el sismo concentran el 76 por ciento de la actividad agroindustrial de todo el país.

MARZO

7.-Días después del terremoto del 27-F, el Ministerio de Agricultura inició un catastro de daños y situaciones de emergencia agrícola presentes en las zonas dañadas. Tras ello, se declaró zona de Emergencia Agrícola a las regiones de Valparaíso, O'Higgins, Maule, Bío Bío, La Araucanía y Metropolitana.

A través del Instituto de Desarrollo Agropecuario (Indap), el Minagri puso a disposición instrumentos iniciales de asistencia inmediata para todos los pequeños campesinos cuyos sistemas productivos se vieron afectados.

Las medidas a implementar eran un Bono de Emergencia de un tope máximo de \$150.000 por beneficiario, destinado a la reposición de insumos agrícolas, veterinarios, pecuarios y avícolas, tales como alimentación de ganado, reposición de plástico para invernaderos, abastecimiento de agua para consumo animal y su transporte.

Asimismo, se dispuso un Bono de Emergencia destinado a la reparación o rehabilitación de obras me-

nores de riego o drenaje prediales o extraprediales, con el fin de recuperar la capacidad y funcionamiento de los sistemas productivos afectados.

Este bono también podía ser utilizado para la implementación de obras menores de riego que permitieran paliar los efectos de la emergencia evitando la pérdida de cultivos. Esta línea de incentivo tenía un tope de \$15.000.000 por obra asociativa o comunitaria, con un tope de \$1.500.000 por beneficiario y en el caso de obras individuales el monto tope de incentivo era de \$1.500.000.

También se decidió entregar apoyo en el ámbito crediticio con el fin de evitar la morosidad, a través de la prórroga automática de 60 días de los vencimientos entre el 27 de febrero al 31 de mayo de 2010.

8.-El 11 marzo asume el nuevo ministro de Agricultura, José Antonio Galilea, tras tomar juramento frente al Presidente Sebastián Piñera en el Congreso Nacional en Valparaíso.

Su llegada a la cartera es celebrada entre los agricultores del sur de Chile, quienes lo consideran uno de los suyos.

Lo acompaña en esta tarea como subsecretario, Álvaro Cruzat, ingeniero agrónomo de la Universidad Católica de Chile.

De inmediato, las nuevas autoridades, hicieron una evaluación de los efectos del terremoto en las viviendas de los

pequeños agricultores y en la infraestructura productiva. Además, se cuantificó el impacto en las obras de riego de las regiones más afectadas.

9.-A fines de mes, el secretario de Estado, junto al secretario ejecutivo de la Comisión Nacional de Riego (CNR), Nelson Pereira, anunció que este servicio reasignará 4.800 millones de pesos para reparar los canales y embalses que resultaron dañados a causa del terremoto.

Para tal efecto, se llamará a dos concursos especiales de Emergencia a través de la Ley 18.450 de Fomento a la Inversión Privada en Obras de Riego y Drenaje, dirigidos a las regiones de O'Higgins, del Maule, Bío Bío y de La Araucanía.



ABRIL

10 -Eduardo Vial es nombrado como director ejecutivo de la Corporación Nacional Forestal (Conaf); en la Fundación para la Innovación Agraria (FLA), el ministro de Agricultura nominó a Eugenia Muchnik; y Gustavo Rojas como director de la Oficina de Estudios y Políticas Agrarias (Odepa).

11 -Se firma el Protocolo de Constitución y Funcionamiento de la Comisión Bilateral Agrícola Laboral y social que suscribieron los trabajadores y los empresarios del agro en materia laboral.

Entre los temas sobre los que trabajarán se cuentan: las jornadas de trabajo en el sector agrícola, condiciones de higiene y seguridad laboral; organización de los trabajadores y negociación colectiva; la subcontratación en el sector agrícola; la capacitación de los trabajadores y acuerdos con las organizaciones gremiales que participan en la Comisión y continuar con los trabajos destinados a la elaboración de un Estatuto para el Trabajador Agrícola de Temporada.

12 -Dos nuevos establecimientos chilenos de producción de carne bovina y otro de carne porcina podrán comenzar a exportar sus productos a Rusia, luego de que el Servicio Federal para el Control Veterinario y Fitosanitario de la Federación Rusa (Rosselkhozadzor) así lo autorizara. Estas se suman a las 29 empresas previamente existentes y a las 13 elaboradoras de productos lácteos con autorización para ese mercado.

13 -Se anuncia la asignación de \$8 mil millones adicionales para responder al financiamiento de las obras de reparación de canales y embalses que resultaron dañados a causa del terremoto. Del total asignado por el Minagri, \$2 mil millones serán destinados al Indap y \$6 mil millones a la CNR.

14 -La primera estación experimental distribuidora de Biodiésel -elaborado con aceite de raps- y una planta piloto de producción funcionando a escala real, fueron presentados en Gorbea al concluir un proyecto de investigación científica de la Universidad de La Frontera, la empresa Copec y el Molino Gorbea.

El proyecto partió en 2005, explorando la capacidad de aprovechar los cultivos de raps de la zona sur para la producción de biodiésel, incorporando un nuevo proceso enzimático, que demostró una disminución de emisiones.

Con una inversión superior a los 500 millones de pesos, su mercado preliminar será la maquinaria y vehículos de uso agrícola.

15 -Asume en el Instituto de Desarrollo Agropecuario (Indap), Ricardo Ariztía.



MAYO

16 -Una serie de anuncios se realizan en materia agrícola en el marco del Mensaje Presidencial del 21 de mayo de Sebastián Piñera.

Entre otras cosas, Piñera anunció ante el Congreso Pleno la creación de una fiscalía especializada para el sector agrícola en el Tribunal de la Libre Competencia.

Pero además, sostuvo que le pondrán urgencia al proyecto de ley que perfecciona la ley de salvaguardias y señaló que le encargó al ministro de Hacienda y al de Agricultura estudiar los mecanismos que permitan, utilizando la factura electróni-

ca, terminar con la retención del IVA que afecta a los distintos rubros del sector agropecuario.

En la oportunidad, el Presidente reafirmó el desafío de transformar a Chile en una potencia agroalimentaria y forestal y la necesidad de establecer un estatuto especial para el trabajador agrícola, especialmente para las mujeres temporeras.

17 -India, la segunda nación más poblada del mundo se abre para las exportaciones chilenas de paltas y arándanos. Ello, luego de firmarse el acuerdo final de los protocolos sanitarios que permitirá el envío de estas frutas a India y como contraparte, el ingreso de mangos indios al mercado nacional.

JUNIO

18 -Chile recibió del Council of Agriculture (COA) de Taiwán la autorización para el ingreso de productos agrícolas orgánicos frescos y procesados chilenos a ese mercado, convirtiendo a nuestro país en el primero de Latinoamérica que podrá exportar mercancías bajo esa denominación.

19 - En P u - ción se realiza el tradicional "Taller de Integración de la Cadena de la Carne 2010", que presidió el ministro de Agricultura, José Antonio Galilea.

Se trata de un evento organizado en conjunto con la Federación Gremial Nacional de Productores de Ganado Bovino (Fedecarne) y la Asociación Gremial de Plantas Fae-

nadoras Frigoríficas de Carnes de Chile (Faenacar).

Allí, los principales actores del mercado de las carnes rojas de nuestro país discutieron por décimo año consecutivo los desafíos e implicancias de este rubro que abastece el mercado interno y con altos y bajos aborda la exportación.

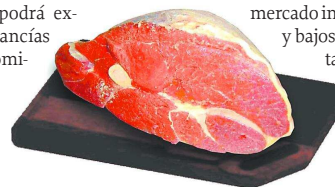

20 - A s u m e como el director ejecutivo del Centro de Información de Recursos Naturales, Ciren, Eugenio González.

21 -Guillermo Donoso Harris es nombrado por el ministro, como el nuevo director nacional del Instituto de Investigaciones Agropecuarias (Inia).

Traperosemaus
www.traperosemaus.cl

SU DONACIÓN PERMANENTE ES VIDA

Llámenos a los fonos:
23-38-13
23-48-27

DEL PRADO S.A.
PROPIEDADES - REMATES

En esta Navidad, donde cumplimos 25 años de existencia junto a nuestros clientes y amigos del agro, les hacemos llegar un afectuoso saludo de paz, fe, esperanza y unión familiar...
... deseándoles que el cultivo de vuestra tierra el año venidero, les traiga éxito y prosperidad.

Del Prado S.A.

1985 2010

www.delprado.cl

JULIO

22.-Una alianza entre el Ministerio de Agricultura, a través de la Comisión Nacional de Riego, y el BancoEstado permitirá otorgar financiamiento para que los micro y pequeños empresarios agrícolas puedan reparar la infraestructura de riego extrapredial que resultó dañada por el terremoto.

El convenio, mediante el cual se relanzó el Crédito de Enlace para Obras de Riego, fue firmado por el ministro de Agricultura, José Antonio Galilea; el presidente de BancoEstado, Segismundo Schulín-Zeuthen; y el secretario ejecutivo de la Comisión Nacional de Riego, Nelson Pereira.

23.-Se constituye una comisión de trabajo para desarrollar y dar seguimiento a los temas referentes a los programas de trazabilidad y de tuberculosis bovina. Esta contará con la participación de los seremis de Agricultura de las regiones de Los Lagos y Los Ríos, funcionarios del SAG y miembros del consorcio lechero.

24.-El Presidente de la República, Sebastián Piñera, encabezó junto al ministro de Agricultura, José Antonio Galilea, el Día del Campesino, en una ceremonia realizada en el Patio de las Camelias de



La Moneda.

En la ocasión, advirtió que no concibe un país desarrollado sin una agricultura fuerte. "Por esa razón tenemos que traer el cambio, y estamos trabajando para que llegue con más fuerza e intensidad a todos los rincones, pero muy especialmente al mundo rural, para que todos puedan aspirar a una vida más plena", dijo.



AGOSTO

25.-El Servicio Agrícola y Ganadero (SAG), suscribe un convenio con la Subsecretaría de Salud Pública para recibir la delegación y atribuciones que permitirán la inspección de 42 nuevos establecimientos pecuarios. Con ello, se estimaba que durante el año llegue a cubrir un 62% de los mataderos y Centros de Faenamiento para Autoconsumo (CFA) del país.

El acuerdo "ayudará a mejorar los aspectos de inocuidad de los productos cárnicos para consumo humano y facilita la apertura y mantención de los mercados de destino de carnes chilenas de exportación", según dijo el director del SAG, Víctor Venegas.

26.-La Cámara de Diputados aprobó y dejó en condiciones de ser promulgada como ley de la República la iniciativa que establece que el 17 de septiembre de cada año se celebrará el "Día del Huaso y de la Chilenidad".

27.-El ministro de Agricultura, José Antonio Galilea, y el Fiscal Nacional Económico (FNE), Felipe Irrarrázabal, firmaron en Temuco un convenio de colabo-

ración entre ambas instituciones que permitirá mejorar las investigaciones y análisis de los mercados agrícolas, con miras a prevenir y perseguir las conductas que impidan, restrinjan o entorpezcan la libre competencia en los mercados silvoagropecuarios.

28.-Soprole y su filial Prolesur anunciaron una disminución de 11% (18,5 pesos por litro) en los precios pagados a los productores de leche, a contar del 24 de septiembre.

La decisión, fundamentada en una caída de los precios internacionales, fue calificada como poco oportuna por Fedeleche.

"La señal a la baja que ha dado Soprole tiene una sola lectura y es que esta compañía está con una oferta de leche fresca que no está en condiciones de comercializar razonablemente, por lo que instamos a sus proveedores a buscar otras empresas a las cuales vender su producción", señaló el presidente del gremio, Dieter Konow.

Un mes después, la firma modificó al alza sus pautas de pagos a proveedores, mediante la certificación de calidad, bonos por pago de proteína de la leche y por volumen recepcionado. Esto permitió atenuar la parte de baja anunciada semanas antes.

REMATES: TEMUCO - PITRUFQUEN - VICTORIA

Que en esta Navidad el nacimiento del Niño Jesús, sea un símbolo de esperanza, de amor y de muchas bendiciones en sus vidas.





FERIAS ARAUCANIA S.A.

UNA VISION DIFERENTE Y REGIONAL

www.feriasaraucaia.cl
Fono/Fax: (45) 210530

SEPTIEMBRE

29.- La comisión de Agricultura de la Cámara de Diputados aprobó la idea de legislar del proyecto de ley que establece una prórroga de dos años a la vigencia del decreto ley N° 701, de 1974, y aumenta los incentivos a la forestación.

El proyecto obedece a que el decreto ley N° 701, de 1974, tiene vigencia legal hasta el 1 de enero de 2011, es decir, quedaban menos de seis meses para que cesen los incentivos que el Estado ha venido otorgando en este ámbito desde hace más de tres décadas.

30.- Una semana después de Soprole, las empresas lácteas Nestlé y Watts anunciaron que aplicarán una baja promedio de entre \$13 y \$18 promedio por litro pagado a productor para la temporada primavera-verano. La noticia fue calificada como un nuevo "golpe bajo" por los productores.

31.- El presidente de la Asociación de Exportadores de Chile (Asoex), Ronald Bown, recalzó que el tipo de cambio real está "muy cerca" del nivel en el que el Banco Central (BC) intervino en abril de 2008, por lo que urge una "pronunciación" por parte de las autoridades. "Si el BC intervino (en 2008) a niveles muy similares al actual, se debería, por lo tanto, asumir que debería también intervenir", dijo. El peso chileno ha sido una de las monedas que más se ha apreciado este año a nivel mundial durante el año, ubicándose cerca de los 470 pesos.

OCTUBRE

32.- En Puerto Varas se lanza la "Estrategia de Desarrollo Competitivo del sector lácteo chileno 2010-2020". Este fue elaborado por el Consorcio Lechero en conjunto con los productores y la industria y recoge las inquietudes y metas del sector para el periodo 2010-2020.

De acuerdo a las cuentas del Consorcio Lechero, la generación de leche a nivel país debería crecer en la próxima década, a un total de 4.600 millones de litros anuales, más del doble de la actual.

33.- Tras dos días de reunión en la ciudad de Niigata, Japón, los ministros de Agricultura de los 21 países miembros del Foro de Cooperación del Asia Pacífico -incluyendo el de Chile- aprobaron la "Declaración de Niigata sobre Seguridad Alimentaria", en la que reconocen la vulnerabilidad de la región a



las alzas en el precio de los alimentos, el aumento de la población, las limitaciones en la producción agrícola y cómo afectan estos problemas de seguridad alimentaria a largo plazo.

34.- La Cámara de Diputados aprobó la prórroga por dos años de la entrega de bonificaciones correspondientes al Decreto Ley 701, normativa que data de 1974 y que apunta a incentivar la actividad forestal en el país. Tras esto, pasó al Senado.

35.- En el marco del Enagro 2010, el ministro de Agricultura, José Antonio Galilea, anunció que la cartera ministerial contará con un presupuesto 2011 enfocado fuertemente en el financiamiento del sector agrícola, pero que también evitará la caída en el tipo de cambio.

Uno de los anuncios se refiere a los \$5 mil millones de financiamiento para que Cotrisa cumpla realmente su rol de establecer una correlación entre el precio alternativo de importación y el precio que se paga a los productores nacionales.

El proyecto de presupuesto incluye un total de 394.093 millones de pesos, lo que representa un incremento de 3,7% (\$ 13.880 millones) respecto de la Ley de Presupuestos 2010.

Por su parte, el gasto neto totaliza \$336.906 millones, creciendo 2,8% (\$9.143 millones) en igual comparación.



NOVIEMBRE

36.- En Nueva Zelanda se formalizó la incorporación efectiva de Chile a la Federación Internacional de Lechería (FIL) con lo que se unirá al grupo actualmente conformado por Australia, Nueva Zelanda, España, Francia, India, China, Italia, Japón, Irlanda, Estados Unidos y Sudáfrica, entre otros; lo que constituirá un importante intercambio de conocimientos y asesoramiento técnico para el rubro lechero de nuestro país.

Hasta hoy, sólo México y Brasil formaban parte de la FIL en representación de América Latina.

37.- Los ministros de Hacienda, Felipe Larraín, y de Agricultura, José Antonio Galilea, anunciaron una serie de medidas que beneficiarán a unos 70 mil pequeños productores agrícolas.

La primera de ellas - fruto de un trabajo conjunto de los ministerios de Hacienda y Agricultura y el Servicio de Impuestos Internos (SII) - es la reducción de las tasas de retención del Impuesto al Valor Agregado (IVA), de 13% a 10% para los productores de legumbres, y de 11% a 4% en el caso de los productores de trigo.

La segunda es la eliminación de la retención de IVA a los productores de trigo que lleven contabilidad completa o contabilidad simplificada y que vendan más de 2.000 UTM al año.

La tercera es la eliminación de la retención del IVA para todos aquellos productores, cualquiera sea su rubro, que opten por la facturación electrónica en lugar de los procedimientos tradicionales.

38.- El presidente ejecutivo de Nestlé, Fernando del Solar, encabezó la ceremonia de colocación de la primera piedra del nuevo centro productivo lácteo que la empresa construye en las afueras de Osorno.

La nueva fábrica de Nestlé se emplazará en un área de 10 hectáreas, dentro de un terreno de 62 hectáreas en total. La construcción será de 23.000 m² y se destinará a la elaboración de productos de leche en polvo.

La empresa informó que esta inversión cercana a los US\$100 millones, es la más importante del sector lácteo en los últimos 50 años.

39.- Soprole y Nestlé Chile presentaron a fines de mes una propuesta de joint venture para operar parte de sus negocios lácteos, en la que cada accionista tendría el 50% de participación en la propiedad, y con el fin de "potenciar el crecimiento del consumo de lácteos en el país".

Las dos empresas ingresaron sus respectivas consultas al Tribunal de Defensa de la Libre Competencia (TDLC), para obtener un pronunciamiento sobre esta "aventura en conjunto", que considera categorías de productos lácteos líquidos y refrigerados en el mercado local.

La operación forma parte del Dairy Partners Americas o DPA, alianza que Fonterra (accionista controlador de Soprole) y Nestlé mantienen en distintos países de Latinoamérica.

La noticia generó alarma entre los productores lecheros chilenos, que señalaron que se opondrán a la alianza en las instancias correspondientes.



DICIEMBRE

40.- Las comisiones unidas de Hacienda y Agricultura despatcharon el articulado del decreto Ley N° 701 que busca regularizar los beneficios para la forestación. La iniciativa cuenta con el compromiso del Ejecutivo de enviar a tramitación al Congreso el proyecto definitivo para reformular el beneficio para la forestación. Asimismo, se prorroga la vigencia del mencionado decreto ley, hasta el 1 de enero de 2013.

El proyecto prevé tres categorías de propietarios forestales: los pequeños, que pueden postular hasta al 90% de la bonificación; los medianos, hasta el 75%; y el resto con bonificación de hasta 50%, en particular cuando se trate de forestación de suelos con degradación.

41.- Una reunión en la que participaron más de 100 productores junto al directorio en pleno de la Asociación de Productores de Leche de Osorno y algunos funcionarios de la Fiscalía Nacional Económica (FNE), donde se analizó el tema de la alianza Soprole-Nestlé.

Una de las iniciativas más aplaudidas durante la reunión, fue la de formar un ente comercializador de leche y tener una planta propia, idea que se intentó materializarse hace cinco años atrás con Lácteos Patagonia, pero que por falta de capital no se pudo concretar.

En tanto, el Tribunal de la Libre Competencia, definió un nuevo plazo -el 20 de enero- para que los interesados en la citada causa entreguen datos relevantes para el análisis de la propuesta de joint venture.